



# Health & Safety

WHAT TO EXPECT WHEN RETURNING TO SCHOOL

## As we reopen...

The health and safety of our students, staff, and families is of the utmost importance. Due to measures set forth by the County of Santa Barbara and the California Department of Public Health, the 2020-2021 school year looks different than any we have encountered. The Orcutt Union School District is focused on academic instruction as well as the programs that are crucial for the mental, social emotional, and physical well-being of students.

### SCREENING AT HOME:

- All students and school staff coming to campus **MUST** complete the Daily Self-Screening Form on ParentSquare. This will screen for symptoms such as cough, shortness of breath and fever at home before coming to school or getting on a bus.
- A daily temperature check will be completed prior to getting on a bus or entering any school site.
- Anyone with a fever of 100.4° or more **MUST NOT GO TO A SCHOOL SITE**. Those experiencing symptoms including persistent cough or shortness of breath must not attend school.



### ARRIVING AT SCHOOL:

- Arrival/departure times and campus entry points will be managed to allow for appropriate physical distancing.
- Physical barriers will be installed in areas where face-to-face interaction with the public occurs.
- School sites will have signage throughout campus to guide physical distancing and proper sanitation.
- OUSD has tested all staff working at all OUSD sites. Testing will continue as directed by the CA Department of Public Health.

### PROTOCOLS IF A TEMPERATURE OF 100.4°F+ IS DETECTED:

- Students with a temperature of 100.4°F or higher will not be admitted and shall be sent home.
- Individuals should then contact a health care provider for further instructions.
- Please notify the school administration of any positive COVID-19 test results.
- OUSD will follow public health administration guidelines for notifications regarding confirmed COVID-19 cases.
- If a student develops a fever while at school, the student will be isolated from other students, given a surgical mask if one is not already being worn, and parent/guardian will be contacted to pick up student.
- Sick persons not tested will be advised to isolate according to CDC guidelines. The individual may return after 10 days from symptom onset, AND symptoms have improved, AND no fever for 24 hours without medication. With proof of negative COVID-19 test, persons may return after 3 days of symptom improvement and no fever for 24 hours without medication.





# Face Coverings

## WHAT TO EXPECT WHEN RETURNING TO SCHOOL

- **Face coverings are required for ALL students (unless exempt),** in order to provide additional protection for students and staff and prevent the spread of COVID-19. Students without masks will be provided with a disposable one to wear while at school.
- Students must wear face coverings upon arrival to the school site, throughout the day in their classrooms, as they transition between classes, as they travel around campus, and when they are dismissed.
- Students will be instructed on proper face covering protocol. Parents are asked to familiarize their children with the use of cloth face coverings, including the importance of being careful not to touch their mask or areas of their face. Acceptable face coverings can be made of cloth, fabric or permeable materials, without holes that cover only the nose, mouth, and surrounding areas of the lower face. Facial coverings with one-way valves are not permitted under the current Health Officer Order as they permit respiratory droplets that may easily escape placing others at risk.
- Students will be allowed to remove their masks to eat or for any mask breaks designated by staff.
- Students with medical/sensory/cognitive/behavioral exemptions (with a doctor's note) are not required to wear a mask, but are strongly encouraged to utilize a face shield, if possible.
- Students who refuse to wear face coverings and do not have an exemption will be excluded from on-campus learning. They will be required to participate in full distance learning.
- All staff will be provided with face coverings and are required to wear face coverings unless prevented due to health conditions or instructional/communication needs. In those instances, staff will be provided with a clear face shield to be worn with a drape that can be tucked into the neckline of clothing.
- Visual reminders regarding face covering protocols will be posted for staff and students.





# Hand Hygiene & Physical Distancing

WHAT TO EXPECT WHEN RETURNING TO SCHOOL

- Students and staff will be trained on proper hand hygiene, including hand washing and use of hand sanitizers ([CDC: Handwashing: Clean Hands Save Lives](#)).
- Students will be instructed to wash or sanitize their hands upon arrival onto campus, after using the restroom, after recess, before meals and at other key times.
- Handwashing and hand sanitizing for students will be reinforced daily with time allotted to wash hands regularly.
- Handwashing stations will be available at all school sites.
- Students and staff will be instructed on protocols for coughing, sneezing, etc. so as to protect others.
- Schools will limit sharing of supplies: belongings may be separated in individually labeled storage containers, cubbies or other areas.
- Visual reminders will be provided and posted for staff and students.

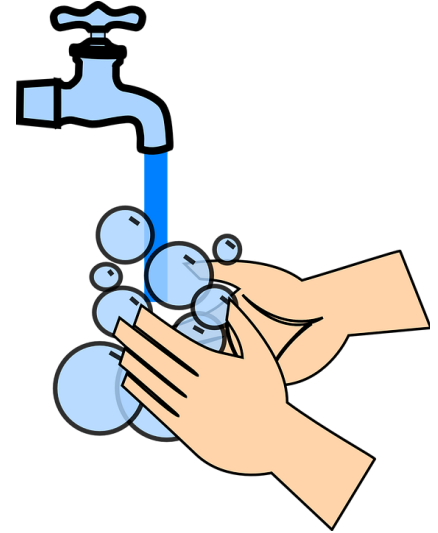

## HAND HYGIENE

## PHYSICAL DISTANCING



6 feet, as possible



- Sites will implement plans to ensure physical distancing and reduce the number of students in classrooms.
- Sites will design spaces with physical distancing in mind, which may include instruction outdoors or in larger areas and one-way traffic flow in hallways.
- Student work spaces will be arranged with consideration for maximum physical distancing, following public health recommendations.
- Staff and students will be distanced at least six feet away from one another.
- Group activities will be significantly limited and offsite field trips will be suspended.
- Visual reminders will be provided and posted around campus.



# Safety Considerations

WHAT TO EXPECT WHEN RETURNING TO SCHOOL

## SAFETY EQUIPMENT

USD is committed to securing additional safety equipment to maintain the cleanliness of campuses, including but not limited to:



### HANDWASHING STATIONS

- Handwashing stations will be located in common areas such as hallways and other priority locations identified by the principal.



### PERSONAL PROTECTIVE EQUIPMENT FOR STAFF

- The district will provide face masks for staff. All staff are required to wear cloth or disposable surgical face coverings unless prevented due to health conditions or instructional/communication needs. In those instances, staff will be provided with a clear face shield to be worn with an attached drape that can be tucked into neckline of clothing. Additional disposable surgical masks and gloves are also available, as needed.



### TOUCHLESS THERMOMETERS

- The district has provided each school and district teacher with touchless forehead thermometers so staff may screen each student, and themselves, as they enter campus.



### ELECTROSTATIC AND UV CLEANERS

- The district will provide electrostatic sprayers for every campus.
- The sprayers will enable custodial staff to more efficiently disinfect our campuses. The units spray a fine mist of disinfectant solution that is statically charged and then adheres to the surfaces in the room ensuring coverage. Detailed attention will be given to high-touch areas such as door handles, desktops, sink handles, handrails and restrooms throughout the day.

## OTHER SAFETY CONSIDERATIONS

- Campuses will follow guidelines developed by the CDPH for cleaning, disinfection, and ventilation of school sites as practicable.
- Drinking fountains will be disabled. Students should bring their own water bottles.
- Bathrooms will be cleaned and stocked with soap throughout the day.
- Breaks, recesses, and lunch will be staggered, as feasible, to allow maximum physical distancing.
- Disinfecting wipes and/or disinfecting sprays will be provided in every classroom.
- HVAC systems have been serviced and inspected across the district to ensure proper operation and circulation of outside air.
- The district is upgrading from a 3-ply to a 4-ply filter, exceeding current requirements.
- HVAC schedules will be set to run at least one hour before and after occupied hours.



# Transportation

## WHAT TO EXPECT WHEN RETURNING TO SCHOOL

- Drivers will stand at the entrance to the bus during student loading to perform a pre-entry symptom screen and temperature check with touchless thermometers. Students not meeting screening requirements will not be permitted to board the bus.
- When going to school, students will load from back of bus to front of bus and disembark from the front of bus to the back. When going home, students will load and unload by bus stops. For example, students who will be dropped off first will board last and sit in the front.
- Should a student become ill during transit, they will be isolated in a dedicated seat behind the driver.
- Students should practice 6 feet apart physical distancing while waiting for buses at school bus stops and student loading zones on campuses.
- Students must practice physical distancing, to the best extent possible, while seated on the bus. Due to the likely inability to provide physical distancing on buses, students and drivers will be required to wear face coverings while on an OUSD bus.
- Based on recent studies, buses will have vents and windows open to allow more fresh air circulation. Students should dress appropriately.
- Transportation will only be provided to students who follow all the above rules.

## BUS BOARDING, RIDING, AND DISEMBARKING



## DISINFECTING & CLEANING



- Transportation has purchased electrostatic disinfecting sprayers. Each bus will be disinfected nightly with the electrostatic sprayer.
- OUSD bus drivers have been trained in the steps to properly disinfect.
- Drivers will perform disinfecting of high touch points following the AM runs and PM runs.
- Drivers have been directed to assure air flow for constant ventilation by means of windows and roof ventilation hatches, as available, remaining open to ensure maximum ventilation.



REVISED  
11:41 am, Feb 16, 2021

# Salud Y Seguridad

QUE PUEDE ESPERAR AL REGRESAR A LA ESCUELA

## En nuestra reapertura...

La salud y seguridad de nuestros estudiantes, personal, y familias es la máxima importancia. Debido a las medidas establecidas por el Condado de Santa Barbara y el Departamento de Salud Pública de California, el año escolar 2020-2021 se ve diferente a cualquiera que hayamos pasado. El Distrito Escolar Unido de Orcutt está enfocado en instrucción académica y también en programas que son cruciales para el bienestar mental, socioemocional, y físico de los estudiantes.

## EVALUACION EN CASA:

- Todos los estudiantes y personal que vengan a la escuela **DEBEN** completar una Forma de Autoevaluación Diaria en ParentSquare. Esta evaluación revisara síntomas como tos, dificultad de respiración, y fiebre, en casa antes de venir a la escuela o de subirse al autobús.
- Se revisará la temperatura diariamente antes de subir al autobús o al entrar a cualquier escuela.
- Cualquiera con una fiebre de  $100.4^{\circ}$  o más **NO DEBERA IR A LA ESCUELA**. Los que tienen síntomas, incluyendo tos persistente o dificultad al respirar no deben asistir a la escuela.



## LLEGANDO A LA ESCUELA:

- Horas de llegada/salida y puntos de entrada a la escuela serán manejadas para permitir distanciamiento físico apropiado.
- Se instalarán barreras físicas en áreas donde ocurren interacciones cara a cara con el público.
- Escuelas tendrán señalización por toda la escuela para ayudar con el distanciamiento físico y saneamiento apropiado.
- OUSD ha dado la prueba a todo el personal que trabaje en cualquier sitio de OUSD. Las pruebas continuaran como lo dirija el Departamento de Salud Pública de California.

## PROTOCOLOS SI SE DETECTA UNA TEMPERATURA DE $100.4^{\circ}\text{F} +$ :

- Estudiantes con una temperatura de  $100.4^{\circ}$  o mas no serán admitidos y se enviarán de nuevo a casa.
- Individuos deben contactar a un proveedor de cuidado de salud para más instrucción.
- Por favor notifique a la administración de la escuela si recibe un resultado positivo de la prueba de COVID-19.
- OUSD seguirá las guías de administración de salud pública para notificaciones sobre casos de COVID-19 confirmados.
- Si un estudiante desarrolla una fiebre mientras este en la escuela, el estudiante será aislado de los demás estudiantes, se le proporcionara un cubrebocas si aún no tiene uno puesto, y se contactara al padre/tutor para que recojan al estudiante.
- Se aconseja que personas enfermas que no tomen la prueba sean aisladas de acuerdo a las guías del CDC. El individuo puede regresar después de 10 días del inicio de los síntomas, Y síntomas han mejorado, Y no fiebre por 24 horas sin medicamento. Con un comprobante de prueba negativa de COVID-19, individuos pueden regresar después de 3 días de mejoramiento de síntomas y no fiebre por 24 horas sin medicamento.



REVISED

11:41 am, Feb 16, 2021

# Cubrimiento Facial

## QUE PUEDE ESPERAR AL REGRESAR A LA ESCUELA

- El cubrimiento facial es requerido para **TODOS** los estudiantes (a menos que esté exento) para proporcionar protección adicional para estudiantes y personal y prevenir el contagio de COVID-19. A estudiantes sin cubrebocas se les proporcionara un cubrebocas desechable para usar mientras estén en la escuela.
- Los estudiantes deben usar cubrimiento facial al llegar a la escuela, durante el día en las clases, en transición entre clases, al caminar por la escuela, y cuando sean despedidos al fin del día.
- Se les dará instrucción a los estudiantes sobre protocolos del cubrimiento facial apropiado. Se pide a los padres que familiaricen a sus hijos con el uso del cubrimiento facial, incluyendo la importancia de tener cuidado de no tocar su cubrebocas u otras áreas de su cara. Cubrebocas aceptables pueden ser hechos de tela o de materiales permeables, sin hoyos que cubran solo la nariz, boca, y áreas adyacentes de la parte inferior de la cara. No se permiten cubrebocas con válvulas unidireccionales bajo la Orden del Oficial de Salud, ya que permiten gotitas de respiración que pueden escapar fácilmente y poner a los demás en riesgo.
- Se permitirá que los estudiantes se quiten los cubrebocas para comer o para los descansos de cubrebocas designadas por el personal.
- Estudiantes con exenciones medicas/sensoriales/cognitivas/conductuales (con una nota de un médico) no son requeridos a usar cubrebocas, pero es fuertemente recomendado que utilicen una careta si es posible.
- Estudiantes que se nieguen a usar cubrimiento facial y no tengan una exención serán excluidos de aprendizaje en persona en la escuela. Se va a requerir que participen completamente en aprendizaje a distancia.
- Se le proporcionara a todo el personal cubrimiento facial y se requiere que usen cubrimiento facial al menos que sea prevenido debido a condiciones de salud o necesidades de instrucción/comunicación. En esas ocasiones, se le proporcionara al personal con una careta transparente para usar con un cubrimiento que se meta en el escote de la camisa.
- Se publicarán recordatorios visuales sobre los protocolos del cubrimiento facial para el personal y los estudiantes.

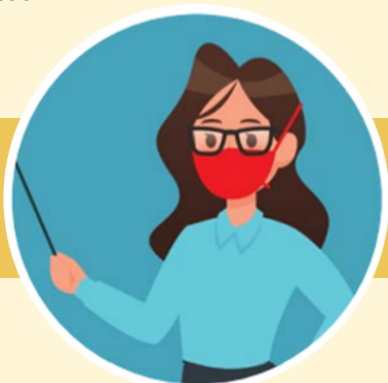



REVISED  
11:41 am, Feb 16, 2021

# Higiene de Manos Y Distanciamiento Físico

## QUE PUEDE ESPERAR AL REGRESAR A LA ESCUELA

- Se dará entrenamiento a estudiantes y personal sobre higiene de manos apropiado, incluyendo lavar las manos y uso de desinfectante de manos (CDC: Lavar las manos: Manos Limpias Salvan Vidas).
- Los estudiantes recibirán instrucción de lavarse las manos o de desinfectar las manos cuando lleguen a la escuela, cuando usen el baño, después de recreo, antes de comer, y en otros tiempos importantes.
- Lavar y desinfectar las manos para los estudiantes será reforzado diariamente con tiempo asignado para lavar las manos regularmente.
- Habrá estaciones para lavar las manos disponibles en todas las escuelas.
- Los estudiantes y personal recibirán instrucción sobre los protocolos de toser, estornudar, etc. para proteger a los demás.
- Las escuelas limitarán el compartimiento de suministros: las pertenencias pueden ser separadas individualmente en contenedores, cubículos, u otras áreas.
- Se proporcionarán y publicarán recordatorios visuales para el personal y los estudiantes.



## Higiene de Manos

# DISTANCIAMIENTO FÍSICO



6 pies, si es posible



- Las escuelas implementarán planes para asegurar el distanciamiento físico y reducir el número de estudiantes en los salones.
- Las escuelas diseñarán espacios con el distanciamiento físico en mente, que puede incluir instrucción afuera o en áreas grandes y flujo de tráfico unidireccional en pasillos.
- El espacio de trabajo del estudiante será ordenado con consideración de distanciamiento físico máximo, siguiendo las recomendaciones de salud pública.
- Personal y estudiantes serán distanciados al menos seis pies de cada uno.
- Actividades en grupo serán limitadas significativamente y paseos fuera de la escuela serán suspendidos.
- Actividades en grupo serán limitadas significativamente y paseos fuera de la escuela serán suspendidos.





REVISED  
11:41 am, Feb 16, 2021

# Consideraciones de Seguridad

QUE PUEDE ESPERAR AL REGRESAR A LA ESCUELA

## EQUIPO DE SEGURIDAD

OUSD está comprometido a asegurar equipo de seguridad adicional para mantener la limpieza de las escuelas, incluyendo, pero no limitado a:



### ESTACIONES DE LAVAR LAS MANOS

- Estaciones para lavar las manos estarán localizadas en áreas comunes como pasillos y otras locaciones de prioridad identificadas por el director.



### EQUIPO PROTECTIVO PERSONAL PARA EMPLEADOS

- El distrito proporcionará cubrebocas para el personal. Se requiere que todo el personal use cubrimiento facial de tela o desechable al menos que sean prevenidos debido a condiciones de salud o necesidades de instrucción/comunicación. En esas ocasiones, se le proporcionará al personal con una careta transparente para usar con un cubrimiento que se meta en el escote de la camisa. También están disponibles cubrebocas desechables y guantes, como sea necesario.



### TERMÓMETROS SIN CONTACTO

- El distrito le ha proporcionado a cada escuela y maestro del distrito un termómetro sin contacto para la frente para que el personal pueda revisar a cada estudiante, y a sí mismo, al entrar a la escuela.



### ELECTROSTÁTICA Y LIMPIADORES UV

- El distrito proporcionará pulverizadores electrostáticos a cada escuela.
- El pulverizador habilitará al personal de mantenimiento a desinfectar las escuelas más eficientemente. El pulverizador rosea una niebla fina de solución desinfectante que está cargado estáticamente y luego adhiere a las superficies en el salón, asegura el cubrimiento. Se dará atención detallada a las áreas de alto contacto como manijas de puertas, escritorios, manijas del fregadero, pasamanos, y baños durante el día.

## OTRAS CONSIDERACIONES DE SEGURIDAD

- Las escuelas seguirán las guías desarrolladas por el CDPH para la limpieza, desinfección, y ventilación de las escuelas como sea posible.
- Las fuentes de agua estarán desactivadas. Los estudiantes deberán traer sus propias botellas de agua.
- Los baños se limpiarán y serán surtidos con jabón durante todo el día.
- Descansos, recreos, y almuerzos serán alternados, como sea posible, para permitir distanciamiento físico máximo.
- Toallas desinfectantes y/o aerosoles desinfectantes serán proporcionados para cada clase.
- Sistemas HVAC han sido atendidos e inspeccionados por todo el distrito para asegurar operación apropiada y circulación de aire de afuera.
- El distrito está mejorando de 3 capas a 4 capas filtro, superando los requisitos actuales.
- Los horarios de HVAC están programados para seguir corriendo al menos una hora antes y una hora después de horas de ocupación.



REVISED  
11:41 am, Feb 16, 2021

# Transportación

QUE PUEDE ESPERAR AL REGRESAR A LA ESCUELA

- Los conductores se pararán en la entrada del autobús mientras los estudiantes están abordando para realizar el reviso de síntomas y reviso de temperatura con termómetros sin contacto, antes de entrar. Los estudiantes que no cumplan los requisitos de reviso no serán permitidos en el autobús.
- En el viaje a la escuela, los estudiantes abordaran comenzando con los asientos de la parte trasera del autobús y luego hacia los asientos al frente del autobús y desembarcaran comenzando con los asientos de enfrente del autobús hacia los asientos traseros del autobús. Al regresar a la casa, los estudiantes abordaran y desembarcaran por parada del autobús. Por ejemplo, los estudiantes que desembarcaran primero abordaran al último y se sentaran en frente.
- Si un estudiante se siente mal durante el viaje, serán aislados en un asiento dedicado atrás del conductor.
- Los estudiantes deben practicar el distanciamiento físico 6 pies aparte mientras esperan el autobús en las paradas del autobús y en zonas de abordar en las escuelas.
- Los estudiantes deben practicar distanciamiento físico, lo mejor posible, mientras están sentados en el autobús. Debido a la probable incapacidad de proporcionar distanciamiento físico en los autobuses, se requiere que los estudiantes y conductores usen el cubrimiento facial mientras en el autobús de OUSD.
- Basado en estudios recientes, los autobuses tendrán ventilaciones y ventanas abiertas para permitir la circulación de aire fresco. Los estudiantes se deben vestir apropiadamente.
- Solo se proporcionará transportación a los estudiantes que sigan las reglas mencionadas arriba.

## EMBARQUE DE AUTOBÚS, VIAJAR Y DESEMBARCAR



## DESINFECTAR Y LIMPIAR



- Transportación ha comprado pulverizadores desinfectantes electrostáticos. Cada autobús será desinfectado cada noche con el pulverizador electrostático.
- Conductores de OUSD han sido entrenados en los pasos para desinfectar apropiadamente.
- Los conductores desinfectaran áreas de alto contacto después del turno de la mañana y del turno de la noche.
- Los conductores han recibido dirección de asegurar el flujo de aire para ventilación constante por medio de ventanas y ventilación del techo, como sea disponible, permanezcan abiertas para máxima ventilación.